

ROZHODNUTÍ PRIMÁTORA HLAVNÍHO MĚSTA PRAHY

ze dne 8. 6. 2013 číslo 13/2013,

k provedení krizového opatření v době nouzového stavu na území hlavního města Prahy

V souladu s čl. 5 a 6 ústavního zákona č. 110/1998 Sb., o bezpečnosti České republiky, ve znění ústavního zákona č. 300/2002 Sb., dne 2. 6. 2013 vyhlásila Vláda ČR pro území hlavního města Prahy z důvodu vzniklé krizové situace spočívající v ohrožení životů, zdraví a značného rozsahu ohrožení majetku v důsledku rozsáhlé živelní pohromy

NOUZOVÝ STAV

na dobu od 21:00 hodin dne 2. června 2013 do odvolání

Na základě zmocnění vlády ke konkretizaci krizových opatření primátorem hlavního města Prahy a ustanovení § 14 odst. 6 zákona č. 240/2000 Sb., o krizovém řízení a o změně některých zákonů, ve znění pozdějších předpisů (dále jen „krizový zákon“)

nařizují

provedení krizového opatření v době nouzového stavu na území hlavního města Prahy

Čl. 1

Krizová opatření a jejich rozsah

K překonání krizového stavu a k řešení krizové situace nařídila vláda tato krizová opatření:

- a) evakuaci osob a majetku z vymezeného území,
- b) zákaz vstupu, pobytu a pohybu osob na vymezených místech nebo území,
- c) ukládání pracovní povinnosti, pracovní výpomoci nebo povinnosti poskytnout věcné prostředky,
- d) bezodkladné provádění staveb, stavebních prací, terénních úprav nebo odstraňování staveb anebo porostů za účelem zmírnění nebo odvrácení ohrožení vyplývajícího z krizové situace,
- e) nařídít nasazení vojáků v činné službě a jednotek požární ochrany k provádění krizových opatření,
- f) regulační opatření k zabezpečení dodávek výrobků, prací nebo služeb,
- g) regulační opatření, kterými se mění způsob řízení a organizace dopravy,

- h) nařídít vykonávání péče o děti a mládež, pokud tuto péči nemohou v krizové situaci vykonávat rodiče nebo jiný zákonný zástupce,
- i) nařídít přednostní zásobování
 - 1. dětských, zdravotnických nebo sociálních zařízení,
 - 2. ozbrojených sil, bezpečnostních sborů a složek integrovaného záchranného systému, pokud se podílejí na plnění krizových opatření,
 - 3. prvku kritické infrastruktury, a to v nezbytném rozsahu,
- j) zabezpečit náhradní způsob rozhodování o dávkách sociálního zabezpečení (péče), kterými se rozumí dávky nemocenského pojištění, důchodového pojištění, důchodového zabezpečení, státní sociální podpory, dávky pomoci v hmotné nouzi a dávky sociální péče, a o jejich výplatě.

Bezodkladné provedení stavebních prací

- 1) které spočívají ve vybudování koryta pro odvedení povodňové vody od propustku pod Strakonickou silnicí, dále skrz stavbu haly na pozemku parc.č. 923/80, 923/13, 923/128, 923/96, 923/81, 923/93 v k.ú. Velká Chuchle a dále od této haly přes pozemky parc.č. 923/78, 923/10, 923/28, 923/231 v k.ú. Velká Chuchle ke korytu řeky Vltavy.

Bude vytvořen kanál, který povede od propustku pod Strakonickou silnicí (sousedí s Chuchelským závodíštěm) přes pozemky parc.č.923/144, 923/188, 923/189, 923/190, 923/145, 923/146, k.ú. Velká Chuchle ve vlastnictví Hlavního města Prahy, svěřené do správy městské části hl.m. Prahy Velká Chuchle, IČ:00231185, ID datové schránky: nqdbuw2. Dále přes pozemky parc.č. 923/92, 923/38, 923/91, k.ú. Velká Chuchle ve vlastnictví manželů Jana Červeného (nar.5.5.1940) a Vlasty Červené (nar.31.7.1944), Na Cihelně 371/14, 159 00, Praha Velká Chuchle. Dále příčně přes výše uvedenou halu na pozemcích parc.č. 923/80, 923/13, 923/128, 923/93 v k.ú. Velká Chuchle ve vlastnictví manželů Jana a Vlasty Červených, Na Cihelně 371/14, 159 00, Praha Velká Chuchle. Tento kanál bude vybudován v šíři cca 2m v jednom poli ocelové konstrukce haly, proti vratům haly. Bude odstraněna betonová podlaha haly, která je tvořena dvěma vrstvami prostého betonu (jako sonda bylo použito poškozené místo přímo v hale). Současně bude odstraněno zdivo z porobetonu a dutých cihel, ocelový profil I v podlaze a ocelový profil U po obvodě fasády vedený cca 20cm nad úroveň podlahy haly. Hloubka bude stanovena na místě odborným dozorem podle potřeby odtoku vody.

Dále bude kanál pokračovat přes zpevněnou plochu po pozemku parc.č. 923/78, k.ú. Velká Chuchle, ve vlastnictví manželů Jana a Vlasty Červených, Na Cihelně 371/14, 159 00, Praha Velká Chuchle. Dále přes pozemky parc.č.923/10, 923/28, k.ú. Velká Chuchle ve vlastnictví České republiky s právem hospodařit s majetkem Povodí Vltavy, s.p., Holečkova 106/8, 150 00 Praha 5 Smíchov, IČO: 70889953, ID datové schránky: gg4t8hf.

Nedílnou součástí tohoto rozhodnutí je příloha č.1 situační plánec s vyznačením kanálu, příloha č.2,3,4,5 fotodokumentace pro identifikaci haly.

- 2) které spočívají v opravě poškozené části nábrežní zdi v blízkosti protipovodňové stěny na pozemku parc.č.744/1, k.ú. Malá Strana, ve vlastnictví Hlavního města Prahy, svěřené do správy městské části hl.m. Prahy 1, IČ: 00063410, ID datové schránky: b4eb2my, cca 40m po proudu od Karlova mostu v lokalitě před hrazením Čertovky, která byla poškozena povodňovými průtoky Vltavy. Historická zeď je z opuky, je v úseku cca 10m rozvalená. Konstrukce za touto nábrežní zdí jsou neporušené a nejsou na stabilitě nábrežní zdi přímo závislé.

Budou provedeny stavební úpravy stávající nábrežní zdi z materiálu původní zdi. Po dokončení opravy této výše uvedené zdi, bude provedeno dosypání zeminy, která byla odplavena za touto zdí.

Nedílnou součástí tohoto rozhodnutí je příloha č.6 situační plánek s vyznačením poškozeného místa, příloha č.7,8 fotodokumentace pro identifikaci porušeného místa.

Provedení stavební prací uvedených pod bodem 1. Tohoto článku, ukládám provést vlastníkům dotčené nemovitosti, kterými jsou Jan Červený (nar.5.5.1940) a Vlasta Červená (nar.31.7.1944), oba bytem Na Cihelně 371/14, 159 00, Praha Velká Chuchle.

Provedení stavební prací uvedených pod bodem 2. Tohoto článku, ukládám provést vlastníkovi dotčené nemovitosti, kterým je Hlavní město Praha, svěřeno do správy městské části hl.m. Prahy 1, IČ:00063410, ID datové schránky: b4eb2my

Čl. 2

Realizace

K překonání krizové situace a ke splnění krizového opatření podle článku 1 tohoto rozhodnutí dále ukládám:

1. Starostům městských částí, na jejichž území byl vyhlášen krizový stav zajistit vyvěšení tohoto rozhodnutí na úřední desce úřadu městské části a zabezpečit informování obyvatelstva ve správním území městské části.
2. Provozovatelům hromadných informačních prostředků na území hlavního města v souladu s ustanovením § 30 krizového zákona zveřejnit toto rozhodnutí neprodleně a bez úpravy obsahu a smyslu.

Realizaci bezodkladného provedení stavebních prací podle tohoto rozhodnutí provede Metrostav a.s. se sídlem Koželužská 2246, 180 00, Praha 8, IČ:00014915, ID datové schránky: bnpcf46, se zahájením prací neprodleně.

Čl. 3

Pokuty

Za nesplnění povinností v době krizového stavu může orgán, který porušení povinností zjistil, uložit

1. v souladu s ustanovením § 34 a § 34a krizového zákona:
 - a) fyzické osobě pokutu až do výše 50.000,- Kč,
 - b) právnické osobě nebo podnikající fyzické osobě pokutu až do výše 3.000.000,- Kč,
2. v souladu s ustanovení § 25a zákona o hospodářských opatřeních právnické osobě nebo podnikající fyzické osobě pokutu až do výše 5.000.000,- Kč.

Čl. 4

Náhrady

Při poskytování náhrad za omezení vlastnického práva, poskytnutí věcných prostředků a vykonání pracovní povinnosti, pracovní výpomoci, náhrad věcné škody vzniklé při činnosti orgánů provádějících krizová opatření nebo při uložení povinnosti poskytnout věcné prostředky, náhrad škody či újmy na zdraví vzniklé při výkonu uložené pracovní povinnosti, pracovní výpomoci nebo dobrovolné pomoci, vykonané v rámci organizované činnosti, ukládám postupovat podle ustanovení § 35 a § 36 krizového zákona. Peněžní náhradu je povinen vyplatit orgán krizového řízení, který o omezení práva nebo uložení povinnosti rozhodl. Peněžní náhrada se vyplácí do 6 měsíců od ukončení nebo zrušení krizového stavu, v jehož důsledku vznikl nárok na peněžní náhradu.

Čl. 5

Použití správního řádu

Na rozhodování o ukládání povinností podle tohoto rozhodnutí se v souladu s ustanovením § 38 krizového zákona nevztahuje správní řád, s výjimkou řízení o uložení pokut podle § 34 až 34b krizového zákona.

**Čl. 6
Poučení**

Proti tomuto rozhodnutí a proti rozhodování o ukládání povinností podle tohoto rozhodnutí nelze podat odvolání.

**Čl. 7
Účinnost**

Rozhodnutí Vlády ČR ze dne 2. 6. 2013 nabylo účinnosti dnem 2. 6. 2013 od 21 hodin. Jeho platnost končí dnem odvolání.

Toto rozhodnutí nabývá účinnosti dnem 8. 6. 2013 ve 22 hodin.



RNDr. Tomáš Hudeček, Ph.D.
I. náměstek primátora hl. m. Prahy
pověřený Zastupitelstvem hl. m. Prahy
výkonem kompetencí primátora hl. m. Prahy
otisk úředního razítka se státním znakem

Vyvěšeno dne _____ v _____ hodin na úřední desce Magistrátu hlavního města Prahy

Vyvěšeno dne _____ v _____ hodin na úřední desce Úřadu městské části _____.

Předáno dne _____ v _____ hodin ke zveřejnění v hromadných informačních prostředcích.

PRILDA C. 1

© GUEKING

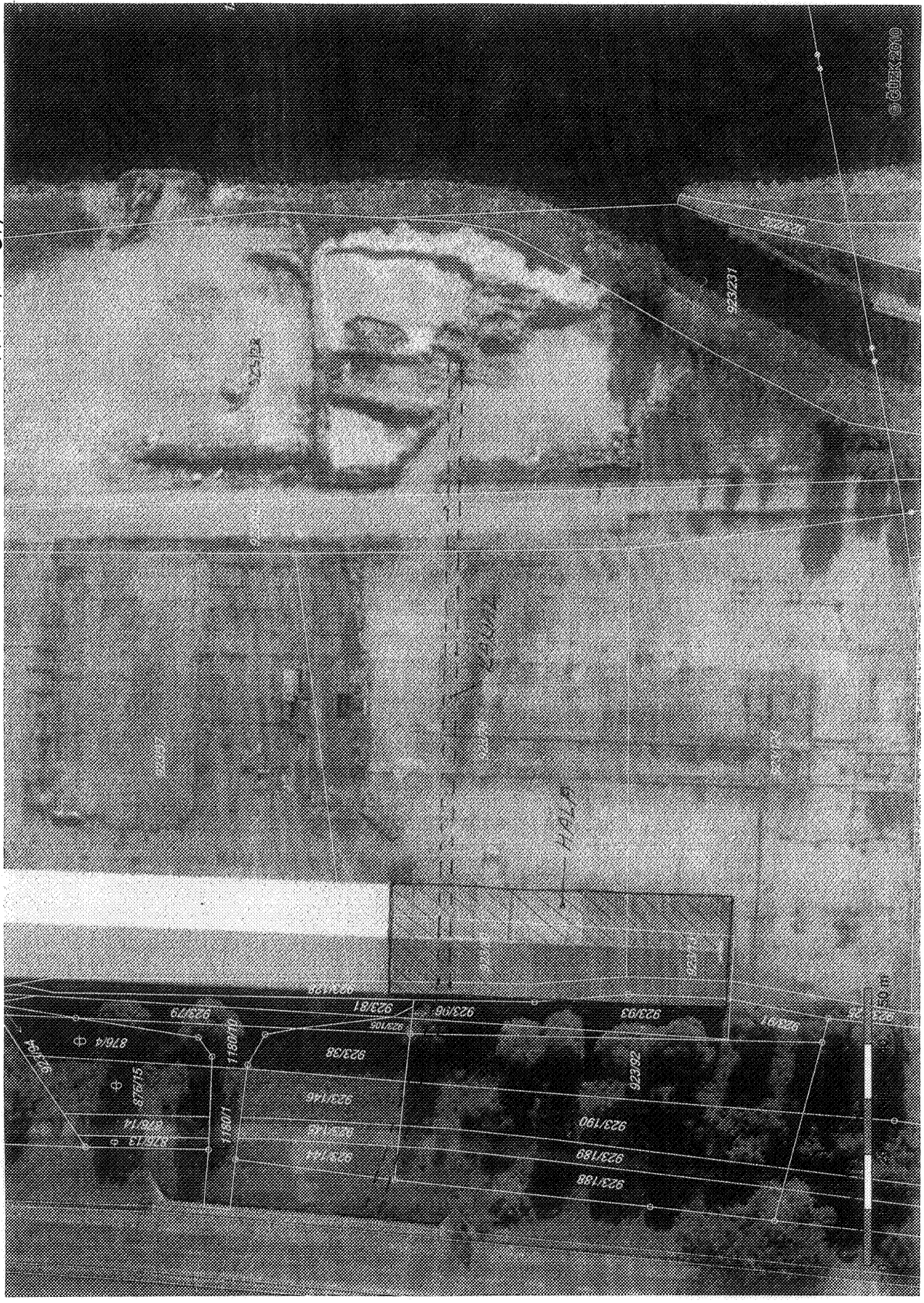



PELONA C. 2



P2170H8 L 3



721049 C.4

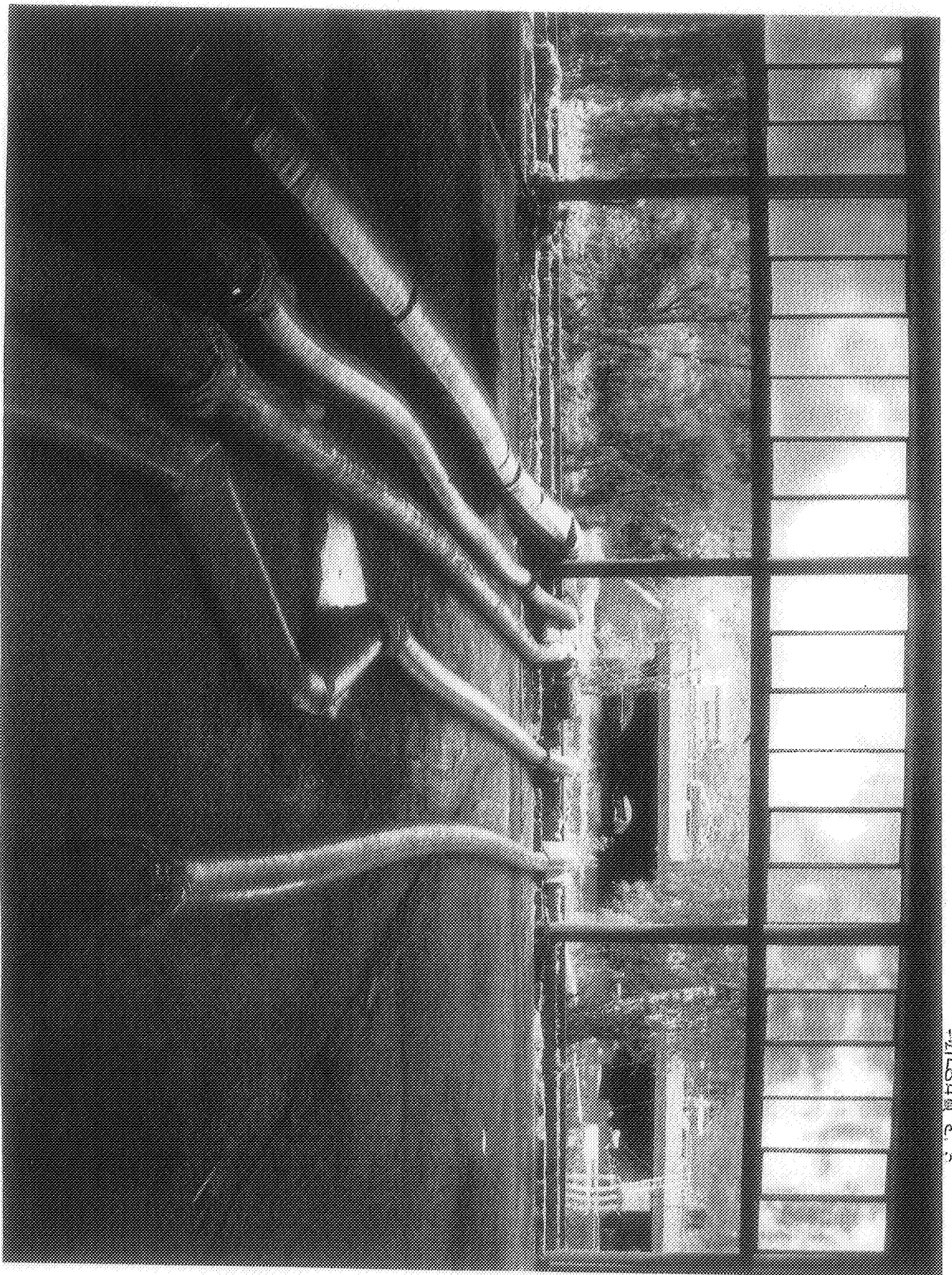

25/04/04 E. K.

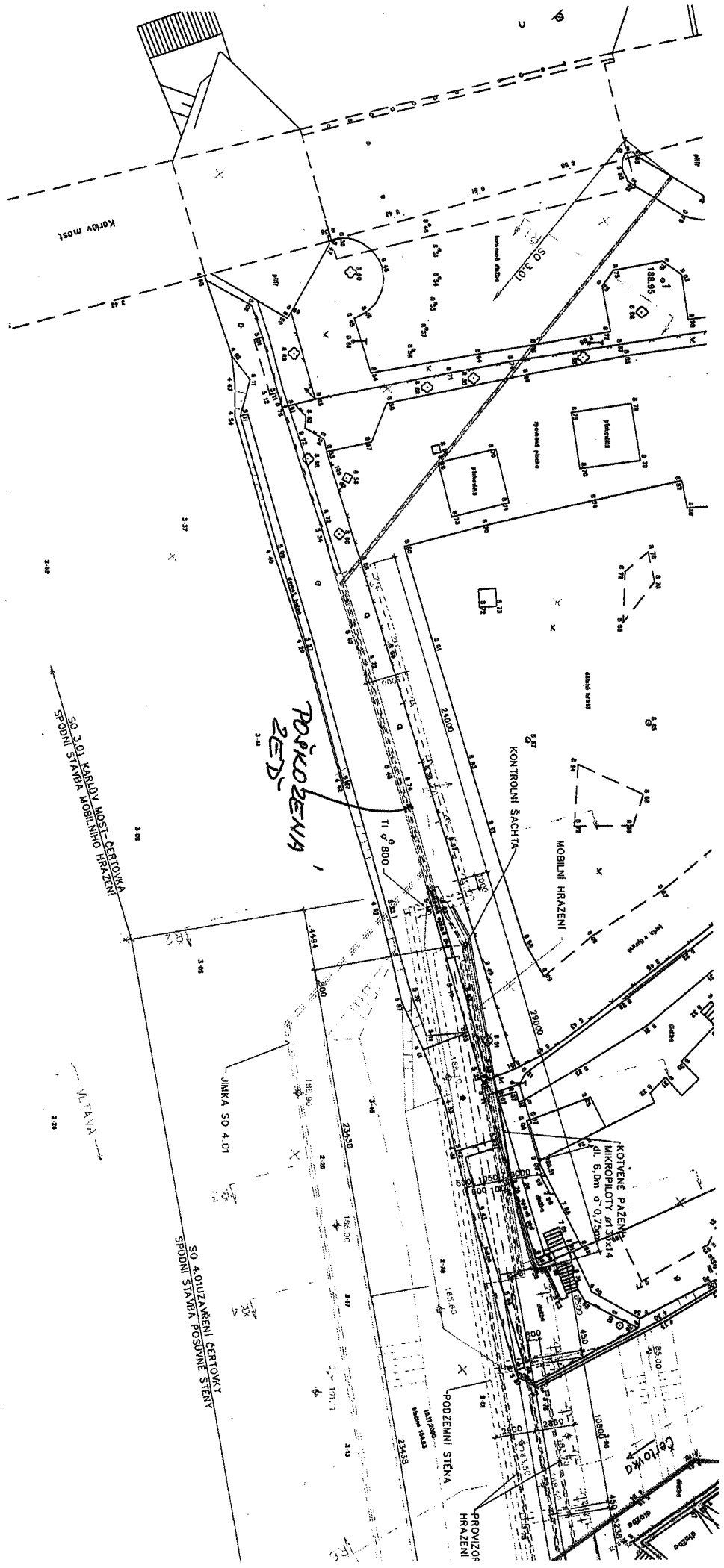

PRÍLOHA č. 6

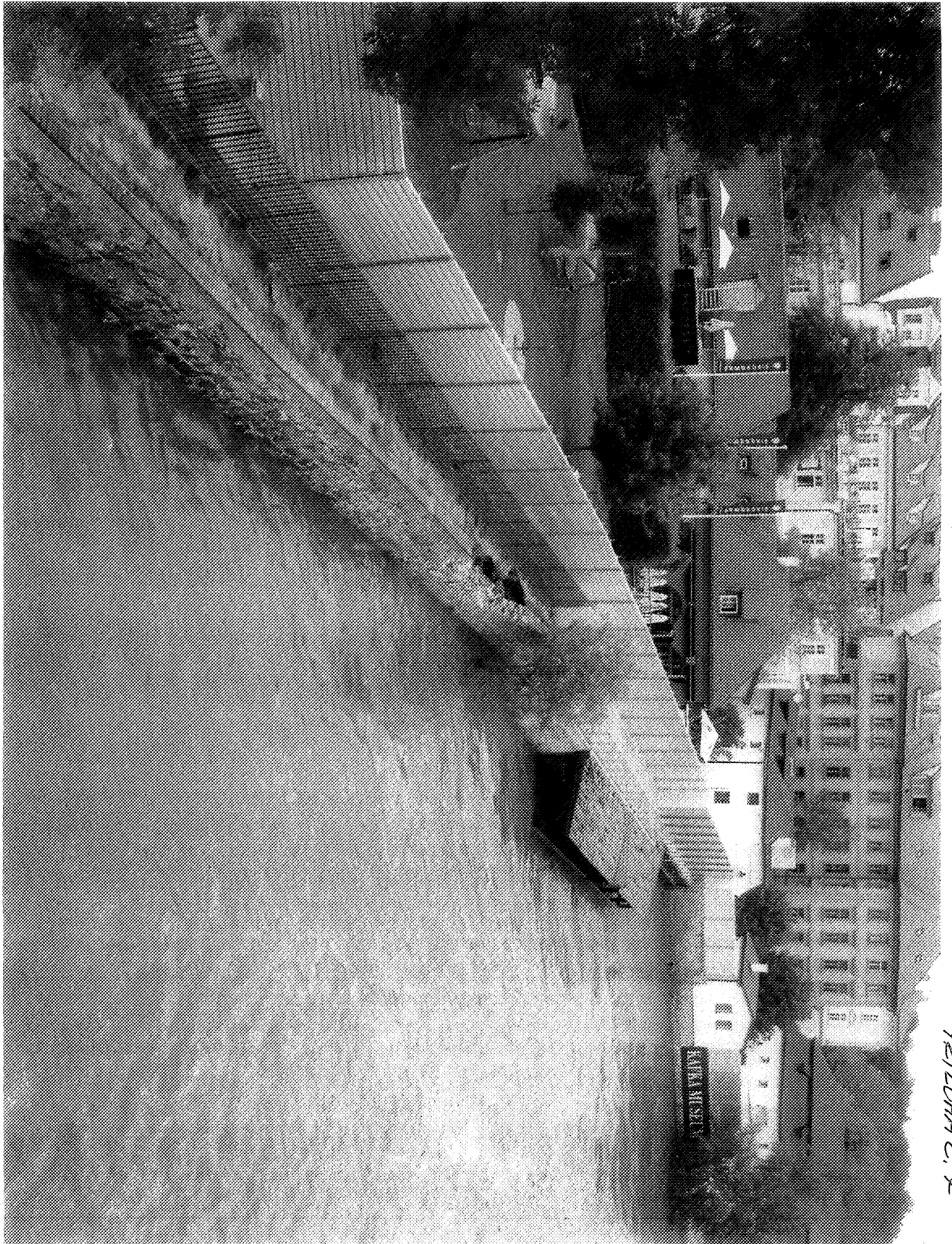

PELOHA 5, 2

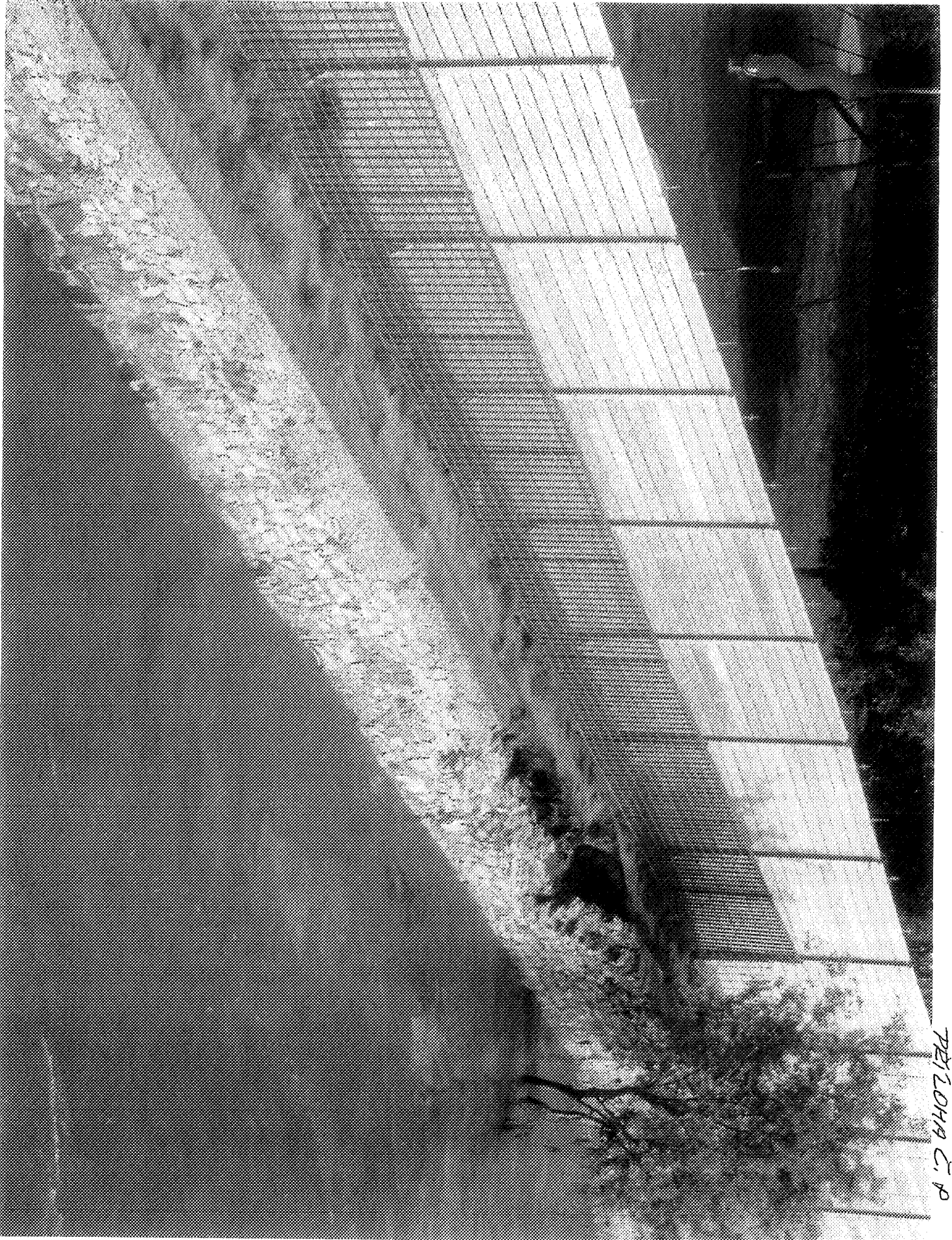

PERLOHA C. P